



right solutions. Centrul de Mediu si
right partner. Sanatate part of ALS

**Centrul de Mediu si Sanatate
part of ALS**

Str. Busuicului, nr 58
Cluj Napoca 400282, Romania
tel: 0264-432979 ; 0264-532972
fax: 0264-534404
e-mail: cms@ehc.ro ;
web: www.ehc.ro

NR. 1009/31.08.2023

**STUDIU DE IMPACT ASUPRA STARII DE SANATATE A
POPULATIEI IN RELATIE CU INFIINTAREA UNUI CENTRU DE
COLECTARE DESEURI IN COMUNA BISTRA,
SAT VALEA-VISEULUI,
JUD. MARAMURES**

CF/CAD nr. 50901

**Beneficiar: SC GREEN DEVELOPMENT SOLUTIONS AND
MANAGEMENT S.R.L pentru COMUNA BISTRA**

**Administrator CMS:
State Florentin Viorel**



**CABINET MEDICAL DE MEDICINA MEDIULUI
DR. GURZĂU EUGEN STELIAN**

Medic titular CMMM

Prof. Dr. Eugen Stelian Gurzau



August 2023

G. REZUMAT

Studiul a fost realizat la solicitarea SC GREEN DEVELOPMENT SOLUTIONS AND MANAGEMENT SRL, pentru COMUNA BISTRA, in baza documentatiei depuse pe proprie raspundere si in contextul legislatiei actuale.

STUDIUL DE FATA ESTE INTOCMIT CONFORM ORDINULUI MS 119/2014 completat si modificat in 2018 si 2023 si a ORDINULUI MS 1524/2019

Terenul studiat pentru amplasarea centrului de colectare este situat in intravilanul comunei Bistra, localitatea Valea-Viseului pentru si apartine domeniului public al comunei Bistra, conform Certificatului de Urbanism nr. 5/07.02.2023 (CF/CAD nr. 50901)

Terenul are suprafata totala de 12820 mp teren intravilan din categoria de folosinta faneata.

Amplasamentul este inclus in Lista Siturilor Natura 2000, facand parte din **situl Tisa Superioara, ROSCI0251**.³

- vecinatati:
 - la NORD – proprietati fara identificator electronic IE;
 - la VEST – proprietati fara identificator electronic IE;
 - la SUD – proprietate cu NC 50258/drum; locuinte la distante intre cca.125-165 m fata de amplasamentul centrului de colectare
 - la EST – proprietati fara identificator electronic IE;

Comuna Bistra are un numar de 4417 locuitori conform recensamantului din 2022.

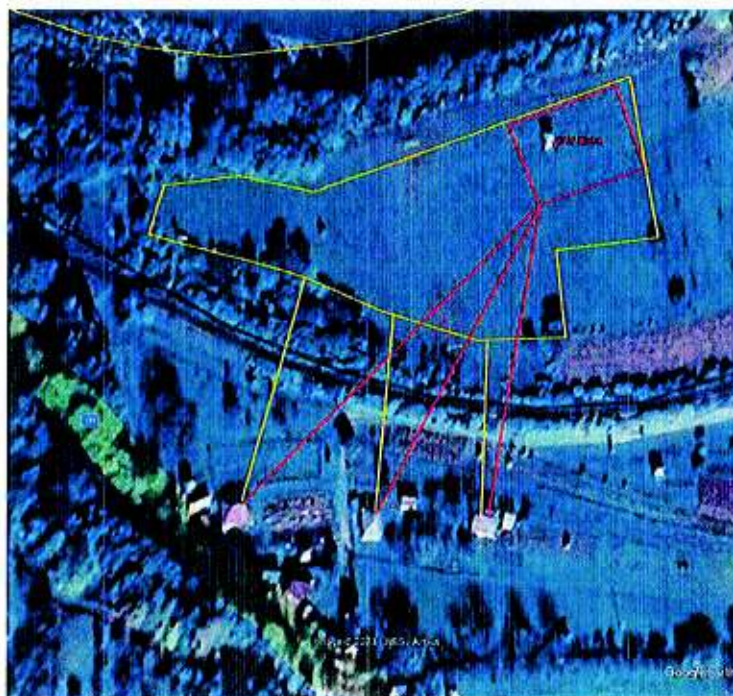

³ Datele sunt preluate din consultarea hărții Natura 2000, sursă web: <https://natura2000.eea.europa.eu/>

Studiul de fezabilitate are la baza documentatia Proiect tip – Infiintare centru de colectare deseuri pentru aport voluntar pus la dispozitie de catre Ministerul Mediului, Apelor si Padurilor.

Obiectiv general: Accelerarea procesului de extindere si modernizare a sistemelor de gestionare a deseurilor in Romania cu accent pe colectarea separata, masuri de preventie, reducere, reutilizare si valorificare in vederea conformarii cu directivele aplicabile si tranzitiei la economia circulara.

Obiectiv specific: Dezvoltarea unui management al deseurilor eficient, prin suplimentarea capacitatilor de colectare separata, pregatire pentru reutilizare si valorificare a deseurilor in vederea continuarii procesului de conformare cu prevederile directivelor specifice si a tranzitiei la economia circulara.

Centrele de colectare prin aport voluntar vor asigura colectarea separata a deseurilor menajere ce nu pot fi colectate in sistem door-to-door, respectiv deseuri reciclabile si biodeseuri ce nu pot fi colectate in pubelele individuale, precum si fluxurile speciale de deseuri - deseuri voluminoase, deseuri de echipamente electrice si electronice, baterii uzate, deseuri periculoase, deseuri din constructii si demolari.

Lucrarile propuse spre a se realiza sunt :

- Platforma carosabila pentru amplasarea containerelor de tip ab-roll pentru deseuri si circulatia autoturismelor cetatenilor care aduc deseuri, respectiv a camioanelor (cap-tractor) care aduc/ridica containerele de mai sus;
- Platforma betonata pentru amplasarea containerelor de tip baraca;
- Canalizare pentru colectarea apelor pluviale;
- Zona verde cu gazon si plantatie perimetrala de protectie;
- Copertina pe structura metalica usoara (conform proiect de rezistenta) pentru protectia containerelor deschise;
- Imprejmuire a amplasamentului cu gard din panouri bordurate prinse pe stalpi rectangulari din otel, cu poarta de acces culisanta – actionare manuala;
- In zona de acces principal se va monta un cantar carosabil pentru camioane (cap-tractor)

Echiparea si dotarea specifica functiunii propuse.

- Container de tip baraca pentru administratie-supraveghere, prevazut cu un mic depozit de scule si doua grupuri sanitare, unul pentru angajatul platformei, altul pentru cetatenii care aduc deseuri;
- Container de tip baraca, frigorific, pentru cadavre de animale mici de casa (pisici, caini, pasari);

- Un container de tip baraca pentru colectarea de deseuri periculoase (vopsele, bidoane de vopsele sau diluanti, medicamente expirate, baterii);
- Trei containere prevazute cu presa pentru colectarea deseurilor de hartie/cartor, plastic, respective textile;
- Trei containere inchise si acoperite de tip walk-in, pentru colectarea deseurilor electrice/electronice, a celor de uz casnic (electrice mari-frigidere, televizoare, etc.) si a celor de mobilier din lemn;
- Doua containere de tip SKIP deschise, pentru deseuri de sticla-geam, respective sticle/borcane/recipiente;
- Trei containere deschise, inalte, de tip ab-roll pentru anvelope, deseuri metalice, deseuri de curte/gradina (crengi, frunze, etc.);
- Trei containere deschise, joase, de tip ab-roll pentru deseuri din constructii, moloz;
- Separator de hidrocarburi pentru toata platforma carosabila;
- Doua scari mobile metalice (otel zincat) pentru descarcarea deseurilor in containerele deschise inalte;
- Stalpi de iluminat si camere supraveghere (8 bucati)

Asigurarea utilitatilor se va face prin bransarea/racordarea la retelele tehnico-edilitare publice existente (apa potabila, canalizare, alimentare cu energie electrica) si/sau prin prevederea unor solutii individuale pana la extinderea retelelor in zona, conform avizelor tehnice. Se propun urmatoarele solutii pentru asigurarea utilitatilor:

Alimentarea cu apa: - utilizarea unei solutii individuale de alimentare cu apa (rezervor prefabricat de stocare apa potabila cu o capacitate de 1500 l dotat cu hidrofor) pana la extindere retelei publice in zona obiectivului de investitii. Sursa de apa necesara umplerii rezervorului o constituie retea cu apa potabila a localitatii

Evacuarea apelor uzate: - utilizarea unei solutii individuale de canalizare (rezervor subteran vidanjabil cu o capacitate de 8 mc) pana la extindere retelei publice in zona obiectivului de investitii.

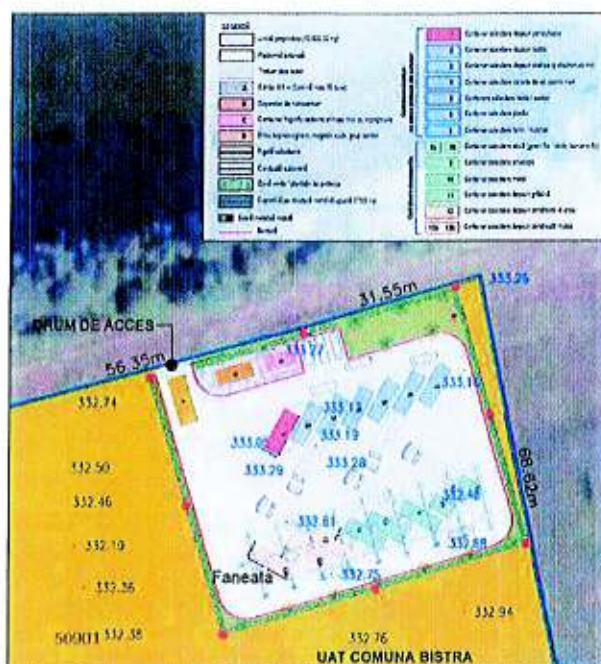

Evaluarea stării de sănătate a populației în relație cu funcționarea obiectivului s-a făcut prin estimarea potențialilor factori de risc și de disconfort reprezentați de noxe specifice și prin calcularea dozelor de expunere și a indicilor de hazard calculați pe baza substanțelor periculoase estimate în zona amplasamentului.

Estimările privind concentrația gazelor de combustie rezultate din activitatea (trafic auto) asociată CENTRULUI DE COLECTARE DESEURI PRIN APORT VOLUNTAR din comuna Bistra, arată conformitatea cu standardelor în vigoare pentru calitatea aerului pentru parametrii normati în cazul zonelor rezidențiale și nu influențează nivelul de fond existent.

Nivele de zgomot generate de activitatea CAV Bistra (traficul auto) în două scenarii analizate se situează mult sub LMA zone protejate încă din interiorul incintei (54.5-54.8 dB).

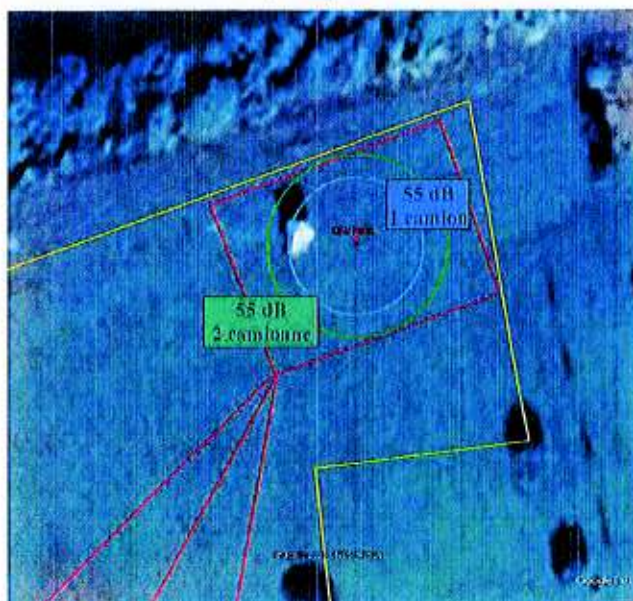

Indicii de hazard calculati pe baza concentratiilor substantelor periculoase estimate in zona amplasamentului in cazul functionarii centrului de colectare deseuri prin aport voluntar s-au situat sub valoarea 1, ceea ce ne arata ca nu se ia in calcul probabilitatea unei toxicitati potentiale asupra sanatatii grupurilor populationale din vecinatate, a mixturii de poluanti evaluate.

Rezultatele obtinute privind doza de expunere si aportul zilnic calculate la concentratii estimate ale poluantilor din traficul propriu in cazul functionarii centrului de colectare deseuri cu aport voluntar arata ca nu se vor produce efecte asupra starii de sanatate datorita acestora.

Factorii de disconfort sunt indicatori subiectivi si nu se pot cuantifica intr-o forma matematica care sa permita o evaluare de risc.

Concluziile de fata sunt valabile numai in situatia si conditiile evaluate la momentul investigarii locului unde este propusa amplasarea obiectivului.

Obiectivul analizat (CAV Bistra, jud. Maramures) are un aport estimat nesemnificativ la calitatea de fond a aerului/impactului asupra sanatatii si poate fi amplasat/functiona pe amplasamentul propus cu respectarea urmatoarelor conditii:

- Se interzice desfasurarea de alte activitati decat cele specifice obiectivului si declarate
- Se interzice stationarea autovehiculelor cu motorul pornit in incinta CAV
- Mentinerea curata a platformei centrului de colectare, a functionalitatii spatiilor frigorifice, depozitarea strict in spatiile destinate pe categorii de deseuri, evacuarea/valorificarea deeurilor colectate conform unui grafic ce va fi stabilit.

Responsabil lucrare:

Dr. Anca Elena Gurzau

Prof.Asoc. Univ. Babes Bolyai

